

Recebido a  
03/12/2015  



  
**UNIÃO das  
FREGUESIAS de  
SETÚBAL**

# UNIÃO DAS FREGUESIAS DE SETÚBAL

## RELATÓRIO DE ATIVIDADES

SETEMBRO A NOVEMBRO DE 2015

# ÍNDICE

RELATÓRIO DE ATIVIDADES   SETEMBRO A NOVEMBRO DE 2015 .....	3
ATIVIDADES DO ÓRGÃO EXECUTIVO.....	3
REUNIÕES DO ÓRGÃO EXECUTIVO .....	3
ATENDIMENTOS DO PRESIDENTE DA JUNTA .....	3
REUNIÕES DO PRESIDENTE DA JUNTA .....	6
REPRESENTAÇÕES INSTITUCIONAIS .....	7
SETOR OPERACIONAL.....	9
PARTICIPAÇÃO CIDADÃ .....	9
Correspondência Expedida .....	9
Participações cidadãs recebidas .....	10
Participações cidadãs encaminhada para o GAF.....	11
BALANÇO DO PROJETO “OUVIR A POPULAÇÃO, CONSTRUIR O FUTURO” .....	11
Novos bancos de jardim.....	13
Novos parques infantis .....	14
Reparação de escadas na Rua das Carmelitas .....	15
Corrimão nas traseiras do Conservatório Regional de Setúbal .....	17
Aplicação de alcatrão na União das Freguesias de Setúbal.....	18
REFORÇO DE FIXADORES NOS CONTENTORES.....	18
NOVAS PARAGENS EM ALDEIA GRANDE .....	19
LIMPEZA DO JARDIM DA PRACETA VERGÍLIO FERREIRA .....	20
SETOR SÓCIO-COMUNITÁRIO.....	21
APOIO SOCIAL / TRABALHO SOCIAL .....	21
VISITAS DOMICILIÁRIAS.....	22
CENTRO COMUNITÁRIO DA UNIÃO DAS FREGUESIAS DE SETÚBAL .....	22
GABINETE DE CONSULTA JURÍDICA DE SETÚBAL.....	23
ATIVIDADES DO SETOR SÓCIO-COMUNITÁRIO .....	24
Projeto “Mais Anunciada” .....	24
Apoio “Entreajuda” .....	25
Apoio FEAC .....	26

Projeto “Agora Sim!” – Programa Escolhas.....	26
Comemorações “Dia do Idoso” .....	27
Comemorações São Martinho 2015 .....	30
Exposição “Elmano Sadino” .....	31
Tertúlia “Entre a Música e a Palavra” .....	31
3.ª edição da Feira Outlet .....	32
Noite Bocageana.....	33
Bênção das Embarcações.....	34
<b>ATENDIMENTO AO PÚBLICO .....</b>	<b>35</b>
CORRESPONDÊNCIA (EXTERNA E INTERNA).....	35
ATENDIMENTOS EFETUADOS .....	36
LICENCIAMENTO, REGISTO E ELIMINAÇÃO DE CANÍDEOS .....	37
APRESENTAÇÕES QUINZENAIS E PROCURA DE EMPREGO .....	38
<b>REFERÊNCIAS BIBLIOGRÁFICAS.....</b>	<b>39</b>

## RELATÓRIO DE ATIVIDADES | SETEMBRO A NOVEMBRO DE 2015

---

Com o propósito de cumprir a formalidade legal, apresentamos à Assembleia de Freguesia o Relatório de Atividades da União das Freguesias de Setúbal, referente ao período entre setembro e novembro de 2015, para apreciação.

### ATIVIDADES DO ÓRGÃO EXECUTIVO

---

INFORMAÇÃO ESCRITA DO PRESIDENTE SOBRE A ATIVIDADE DA JUNTA DE FREGUESIA E DO ÓRGÃO EXECUTIVO DA UNIÃO DAS FREGUESIAS DE SETÚBAL  
(SÃO JULIÃO, NOSSA SENHORA DA ANUNCIADA, SANTA MARIA DA GRAÇA)

As informações que em seguida se apresentam procuram descrever as atividades desenvolvidas pelo Executivo da junta da União das Freguesias de Setúbal durante um período de três meses, compreendido entre setembro e novembro de 2015.

#### Reuniões do Órgão Executivo

Considerando o período entre 20 de setembro e 25 de novembro, o Órgão Executivo da União das Freguesias de Setúbal realizou 3 (três) reuniões, entre as quais 2 (duas) reuniões deliberativas, a 22 de outubro e a 18 de novembro, e 1 (uma) reunião de trabalho, a 28 de outubro.

#### Atendimentos do Presidente da Junta

O presidente da União das Freguesias de Setúbal realizou 33 (trinta e três) atendimentos, entre 20 de setembro e 25 de novembro de 2015, na sede da Junta em Santa Maria da Graça, bem como nos polos de São Julião e de Nossa Senhora da Anunciada.

Os fregueses atendidos obtiveram resposta às suas questões, passando em alguns casos pelo encaminhamento para a área de ação social da junta de freguesia, para instituições competentes, para os serviços operacionais da junta e/ou para a Câmara Municipal de Setúbal.

De um modo geral, os assuntos apresentados durante estas sessões de atendimento relacionam-se com a apresentação de empresas e seus serviços/produtos, apresentações de projetos pessoais em diversas áreas, procura de emprego ou exposição de problemas económicos e financeiros. Entre estas questões surgem também temas relacionados com o espaço público, apoio ao movimento associativo, bem como propostas de colaboração em atividades.

Através da seguinte tabela é possível consultar em maior detalhe as informações acima citadas referentes aos 33 (trinta e três) atendimentos realizados pelo Presidente da União das Freguesias de Setúbal, considerados entre o período 20 de setembro a 25 de novembro de 2015:

Nome / Entidade	Data	Observações
Gonçalo Vitorino do Vale	24/09/2015	Pedido para limpeza de terreno, ao lado da Quinta do Quadrado, e desratização.
Leonor Barbas	24/09/2015	Pedido para rebaixar entrada para a sua habitação, na Av. General Daniel de Sousa.
Hélia Pinto	24/09/2015	Dificuldades monetárias. Doença impede-a de trabalhar.
Silvino Santos	24/09/2015	Proprietário do snack-bar "Florida" (Urbisado). Pedido de deslocalização de ecopontos e contentores.
José Manuel Rodrigues	09/10/2015	Pedido para reparar calçada nas Escadinhas das Carmelitas e tapar buracos.
Irina Gomes	09/10/2015	Pedido de ajuda económica.
Cândida Lucas	09/10/2015	Pedido de reparos em habitação particular.
José Silva Pias	09/10/2015	Pedido para reparação de caminho para as Ladeiras de Cima (Rasca) e espelhos.
AMBA – Ass. de Moradores do Bairro da Anunciada	09/10/2015	Reparação de buraco na Rua Batalha do Viso. Pedido de latas de tinta. Pedido de apoio financeiro.

Fernando Malhante	09/10/2015	Pedido para integrar Patrulheiros.
Mª Bernardete Rodrigues	15/10/2015	Polo sem acesso para deficientes. Banco mal colocado junto à Escola n.º3 em Montalvão.
Mª Ângela Fernandes Luís	15/10/2015	Pedido de reparos em habitação particular.
Laurentina Guimarães	15/10/2015	Carência económica.
Domingas Inês Pimpão	15/10/2015	Diz viver em zona maltratada, paga "fortuna" de IML. Solicita deslocalização de contentores.
Alexandre Pereira	15/10/2015	Pedido para compra de calendários de parede.
SOS Bebê – Suzete Lino	22/10/2015	Pedido de apoio nas novas instalações para recolha de entulho e madeiras velhas.
Válter Canato	22/10/2015	Procura de trabalho.
Carlos Quintino Ferreira	22/10/2015	Procura de trabalho.
Cristina Augusto	10/11/2015	Loja social – Big Hand.
Maria Luís Diogo Charrão	12/11/2015	Manilha partida junto a caixa de esgoto
Hernâni Batista dos Santos	12/11/2015	Problemas das hortas, na Praceta Stella Maris (lixo e ervas) e buracos no pavimento.
Mª da Conceição Portela	12/11/2015	Pedido de trabalho. Encaminhada para a Big Hand.
APPACDM – José Salazar	13/11/2015	Assuntos relacionados com protocolo.
Fátima Vasquez	19/11/2015	Problemas de urbanismo na Rua Vasco da Gama.
Mª de Fátima Viegas	19/11/2015	Problemas de arruamentos nas Colinas de São Francisco.
Laurentina Guimarães	19/11/2015	Precisa de habitação mais barata.
José Vitorino	19/11/2015	Desporto adaptado: Pedido de duas rampas para VFC.
José Mendes	19/11/2015	Pedido de trabalho.
Patrícia Teixeira	19/11/2015	Informação (pedido) sobre reunião realizada no Bairro dos Pescadores.
Vasco Ferreira	26/11/2015	Pedido de trabalho.
Madalena Palma	26/11/2015	Solicitações diversas.
CASA – Centro de Apoio ao Sem-Abrigo	26/11/2015	Solicitações diversas.
Sandra Evaristo	26/11/2015	Pedido de trabalho. Problemas diversos.

## Reuniões do Presidente da Junta

O presidente da União das Freguesias de Setúbal realizou 13 (treze) reuniões, ao longo do período considerado entre 20 de setembro e 25 de novembro de 2015:

Nome / Entidade	Data	Observações
Presidente da Câmara Municipal de Setúbal, Maria das Dores Meira, Vereador Carlos Rabaçal, Eusébio Candeias	28 / 09 / 2015	Análise e ponto de situação sobre o programa "Ouvir a População, Construir o Futuro"
Coletividades/associações que participaram no Fest' Asso	30 / 09 / 2015	Análise do evento
Tiago Oliveira	07 / 10 / 2015	Telecomunicações
Divisão dos Espaços Verdes da Câmara Municipal de Setúbal	13 / 10 / 2015	Questões urbanísticas
Carlos Proença (Cabena)	14 / 10 / 2015	Parques Infantis
Projeto "Agora Sim!" – 5.ª Geração do Programa Escolhas	21 / 10 / 2015	Candidaturas à nova geração do Programa Escolhas
Carlos Dias	21 / 10 / 2015	Problemas de legalização com construção
Câmara Municipal de Setúbal	27 / 10 / 2015	Imposto Municipal sobre Imóveis
Câmara Municipal de Setúbal / Moradores do Casal das Figueiras	27 / 10 / 2015	Reunião na Escola do Viso sobre problemas do bairro
José Carvalho	28 / 10 / 2015	Bênção das Embarcações - Visita da Imagem Peregrina de Nossa Srª de Fátima
Águas do Sado	29 / 10 / 2015	Sobre abastecimento de água ao lugar de Lameiras de Cima
Reunião com trabalhadores da União das Freguesias de Setúbal	09 / 11 / 2015	No polo de São Julião, sobre funcionamento dos serviços
Carlos Proença (Rotary)	26 / 11 / 2015	Pedido de apoio / participação



## Representações Institucionais

Em representação da Junta de Freguesia, o Presidente, bem como outros Membros do Executivo, estiveram presentes em diversas iniciativas de interesse para a União das Freguesias de Setúbal, cidade e comunidade.

A seguinte tabela permite consultar em maior detalhe as informações acima citadas, sendo que nesta se totalizam 32 (trinta e duas) representações do Presidente e Membros do Executivo da União das Freguesias de Setúbal, consideradas entre o período 20 de setembro a 25 de novembro de 2015:

Atividade	Data	Observações
II Seminário Internacional: As Cidades Portuárias	24/09/2015	Semana do Mar – Fórum Luísa Todi
Visita a bordo do NRP Sagres	25/09/2015	Na Doca dos Pescadores
Assembleia Municipal	25/09/2015	Paços do Concelho
XXIII Tomeio de Damas Clássicas	26/09/2015	S.M. Capricho Setubalense
Corrida de Botes em Sesimbra	27/09/2015	Convite da CM de Sesimbra
Assembleia de Freguesia	28/09/2015	Grupo Desp. 1.º de Maio
Inauguração da exposição "Corpo da Cidade"	01/10/2015	Projeto GIRUSetúbal, no Polo de São Julião
Visita às escolas: EB1/JI Montalvão, EB1 n.º3 do Montalvão, EB1 e JI das Amoreiras, EB1/JI dos Arcos e EB1 de Sta. Mª da Graça	02/10/2015	Visita com vereador Pedro Pina para analisar trabalhos realizados e a realizar
II Festival Ibérico de Teatro	02/10/2015	Fórum Mun. Luísa Todi
Proaventuras – II Duratrail	03/10/2015	Empréstimo de mesas e bancos
Visita às escolas: EB1 do Viso, EB1 Casal das Figueiras e EB1/JI de São Gabriel	05/10/2015	Visita com vereador Pedro Pina para analisar trabalhos realizados e a realizar
40.º aniversário da Rádio Armando Caralheda	07/10/2015	Linda-a-Velha – Auditório Municipal Lourdes Norberto
Cerimónia de receção à comunidade educativa	08/10/2015	Claustros do Convento de Jesus



Desfile na Escola de Hotelaria e Turismo de Setúbal	10/10/2015	Desfile com criações de Filipe Blanquet
Procissão de Velas	12/10/2015	São Gabriel / Bairro Camolas
Dia do Idoso – Jogos Tradicionais	16/10/2015	Iniciativa da junta no Parque do Bonfim
132.º aniversário da AHBVS	19/10/2015	Cerimónia comemorativa
Dia do Idoso – Passeio ao Bacalhão Buddah Eden	23/10/2015	Iniciativa da junta no âmbito do Dia do Idoso
Tertúlia "Entre a Música e a Palavra"	24/10/2015	Iniciativa da Casa da Poesia, no Club Setubalense
Evento "Fado em Coro"	23/10/2015	Na Igreja de Jesus
Teatro "É Só Pagode"	25/10/2015	Iniciativa da junta, Dia do Idoso
Tomada de posse do bispo D. José Ornelas Carvalho	25/10/2015	Na Sé de Setúbal
Comem. 40 anos de ordenação episcopal de D. Manuel Martins	26/10/2015	1.º bispo de Setúbal
Matiné Dançante no Bar Lounge Caffé	28/10/2015	Iniciativa da junta no âmbito do Dia do Idoso
37.º aniversário da ADBSS	28/10/2015	Jantar no Museu do Choco
Homenagem ao Dr. José Poças	29/10/2015	No restaurante "O Quintal"
Inauguração da exposição "Elmano Sadino"	30/10/2015	Na Escola Conde Ferreira
Inauguração da nova sede da Freguesia de Azeitão	31/10/2015	Vila Nogueira de Azeitão
Congresso da Anafre	06 e 07/11/2015	Em Ponta Delgada
Dia do Idoso – Magusto na União Setubalense	10/11/2015	Iniciativa da junta no âmbito do Dia do Idoso
Jantar de aniversário Vitória FC	20/11/2015	105.º aniversário do VFC
148.º aniversário da S.M. Capricho Setubalense	22/11/2015	148.º aniversário da S.M. Capricho Setubalense
Grande Prémio da Arrábida – Lebres do Sado	22/11/2015	Entrega de prémios

## SETOR OPERACIONAL

No sentido de dar respostas às necessidades da população e operar na resolução de problemas, o Setor Operacional da União das Freguesias de Setúbal desenvolveu trabalho no sentido de assegurar a manutenção e funcionamento dos serviços prestados aos fregueses, tendo em consideração o Acordo de Execução entre a Câmara Municipal de Setúbal e a União das Freguesias de Setúbal, no âmbito da descentralização de competências.

### Conclusão do Procedimento Concursal Comum

O Procedimento Concursal Comum para a constituição de relação jurídica de emprego público, na modalidade de contrato de trabalho em funções públicas por tempo determinável, para preenchimento de dezoito postos de trabalho de assistente operacional deu-se como concluído a 29 de outubro de 2015 com a divulgação pública dos resultados finais do mesmo. Os contratos de trabalho tiveram início a 01 de novembro de 2015.

### Participação Cidadã

A participação cidadã é um veículo essencial para o contacto direto entre a autarquia e os fregueses, permitindo o reforço da proximidade à população e a auscultação das suas necessidades e contributos, em prol de uma União das Freguesias de Setúbal melhor.

### Correspondência Expedida

Na tabela da página seguinte (pág. 10) é possível consultar informações sobre a correspondência expedida, direta e indiretamente, para os cidadãos que colaboraram através da participação cidadã. É de referir que cada participação poderá corresponder a um ou mais assuntos/áreas de atuação, podendo ser da responsabilidade da junta de freguesia, da Câmara Municipal ou de outras entidades competentes.

Os assuntos em questão que tiveram correspondência expedida encontram-se solucionados e dizem respeito ao período entre setembro e novembro de 2015. Entre estas participações encontram-se pedidos de reparação de calçadas e pavimentos, limpeza de espaços públicos, poda de árvores e arbustos, colocação de pilaretes e outros assuntos alheios à competência da junta, posteriormente encaminhados para as entidades responsáveis.

Assuntos / Áreas	Correspondência expedida
Ensino	1
Limpeza pública e manutenção equipamentos	40
Manutenção de espaços verdes	3
Trânsito	7
Calçadas e pavimentos	20
Empréstimo de materiais	1
Outros assuntos alheios à competência da junta	5
Total	77

### Participações cidadãs recebidas

Através da tabela da página seguinte (pág. 11) é possível consultar informações sobre participações cidadãs dirigidas à junta de freguesia, recebidas quer através da participação direta dos fregueses junto dos serviços de atendimento da União das Freguesias de Setúbal, quer através do reencaminhamento de assuntos pelo GAF – Gabinete de Apoio às Freguesias da Câmara Municipal de Setúbal.

É de referir que cada participação poderá corresponder a um ou mais assuntos/áreas de atuação, sendo que estes encontram-se solucionados e/ou em processo de concretização e dizem respeito ao período entre setembro e novembro de 2015.

Entre estas participações encontram-se pedidos de reparação de calçadas e pavimentos, limpeza de espaços públicos, corte de mato e ervas, recolha de taludes e lixo e reparações em estabelecimentos de ensino.

Assuntos / Áreas	Participações cidadãs
Ensino	14
Limpeza pública e manutenção equipamentos	44
Manutenção de espaços verdes	3
Trânsito	7
Calçadas e pavimentos	15
Empréstimo de materiais	2
Total	85

### Participações cidadãs encaminhada para o GAF

Na seguinte tabela é possível consultar informações sobre as participações cidadãs recebidas pela União das Freguesias de Setúbal e posteriormente encaminhadas para o Gabinete de Apoio às Freguesias (GAF) da Câmara Municipal de Setúbal. Os assuntos a que estas participações dizem respeito inserem-se nas áreas de atuação e competências dos serviços municipais.

É de referir que cada participação cidadã poderá corresponder a um ou mais assuntos/áreas de atuação, sendo que estas dizem respeito ao período entre setembro e novembro de 2015. A grande maioria dos assuntos encontra-se relacionada com a limpeza de espaços públicos, poda de árvores e arbustos, reparação de calçadas e buracos em pavimentos de alcatrão, introdução de pilaretes, reforço de pintura de passeadeiras e recolha de monos e lixo.

De salientar que o campo "Outros assuntos" diz respeito a questões da competência do GAF onde é necessária a intervenção de outras entidades, tais como a Polícia de Segurança Pública (PSP) ou as empresas Energias de Portugal (EDP) e Águas do Sado.

Assuntos / Áreas	Participações encaminhadas
Ensino	1
Limpeza pública e manutenção equipamentos	62
Trânsito	26
Toponímia	1
Calçadas e pavimentos	18
Outros assuntos	4
Total	112

## Balanço do projeto "Ouvir a População, Construir o Futuro"

O projeto "Ouvir a População, Construir o Futuro", iniciado em julho de 2014, encontra-se com uma taxa de resolução na ordem dos 72 por cento, face às 872 necessidades/casos verificados no território da União das Freguesias de Setúbal.

Os problemas foram inventariados através de participação cidadã durante um ciclo de visitas, que durou cerca de dois meses e meio, integrado neste projeto conjunto entre a Câmara Municipal e as juntas de freguesia locais. Os fregueses foram auscultados sobre as necessidades verificadas nos locais onde vivem e/ou trabalham.

Trabalhos de manutenção de equipamentos, limpeza de espaço público, manutenção de espaços verdes, pintura, reparação de pavimentos e trabalhos de conservação e manutenção nas escolas do Ensino Básico de 1.º Ciclo e jardins-de-infância representam a grande maioria das questões averiguadas neste projeto.

É de destacar que os trabalhos de reparo e manutenção desenvolvidos nas nove escolas básicas e jardins-de-infância públicos, integrados nas competências da União das Freguesias de Setúbal, contribuíram para a resolução de 30 por cento das necessidades registadas durante o projeto "Ouvir a População, Construir o Futuro".

As intervenções realizadas durante o verão de 2015 tiveram igualmente por base informações recolhidas pela União das Freguesias de Setúbal através da realização de reuniões com as direções das escolas e agrupamentos escolares do território, a partir da primeira semana de julho deste ano. Durante este período foi realizado um levantamento de informações sobre as necessidades de cada estabelecimento de ensino para o Ano Letivo 2015/2016.

Com base nesta recolha de informações, a União das Freguesias realizou um conjunto de intervenções, ao longo de um mês e meio durante o período de férias de verão, no sentido de promover o melhor arranque do ano letivo para a comunidade escolar.

As necessidades registadas no levantamento de informações do projeto "Ouvir a População, Construir o Futuro" encontram-se identificadas num documento com datas definidas para cada intervenção, sendo que a meta dos 100 por cento deverá ser atingida em 2017.



## Novos bancos de jardim

Com base no inventário do projeto "Ouvir a População, Construir o Futuro", a União das Freguesias de Setúbal colocou seis novos bancos na freguesia de Nossa Senhora da Anunciada. O espaço verde na Urbanização dos Golfinhos, junto à Estrada das Machadas, recebeu dois bancos, sendo que os restantes quatro bancos encontram-se no jardim da Praceta Vergílio Ferreira.

É de salientar que as freguesias de São Julião e de Santa Maria da Graça receberam igualmente novos bancos de jardins colocados pela Câmara Municipal de Setúbal, no âmbito deste projeto de participação cidadã.





## Novos parques infantis

As freguesias de Santa Maria da Graça e Nossa Senhora da Anunciada vão ter novos parques infantis. Os equipamentos procuram dar resposta às necessidades das crianças e pais da União das Freguesias de Setúbal. Os trabalhos de instalação dos parques tiveram início em novembro, estando prevista a sua conclusão em janeiro de 2016.

A Rua Professor Carlos Baeta Neves, na freguesia de Santa Maria da Graça, e o jardim da Praceta Vergílio Ferreira, na freguesia de Nossa Senhora da Anunciada, são os locais definidos para a colocação dos novos parques infantis.

É de referir que este é uma das necessidades identificadas durante a realização do inventário do projeto “Ouvir a População, Construir o Futuro”.



## Reparação de escadas na Rua das Carmelitas

A Rua das Carmelitas recebeu a intervenção dos trabalhadores da área operacional da União das Freguesias de Setúbal, durante o mês de novembro, que realizaram a reparação da calçada das escadas que dão acesso às habitações dos moradores desta artéria da freguesia de Nossa Senhora da Anunciada.

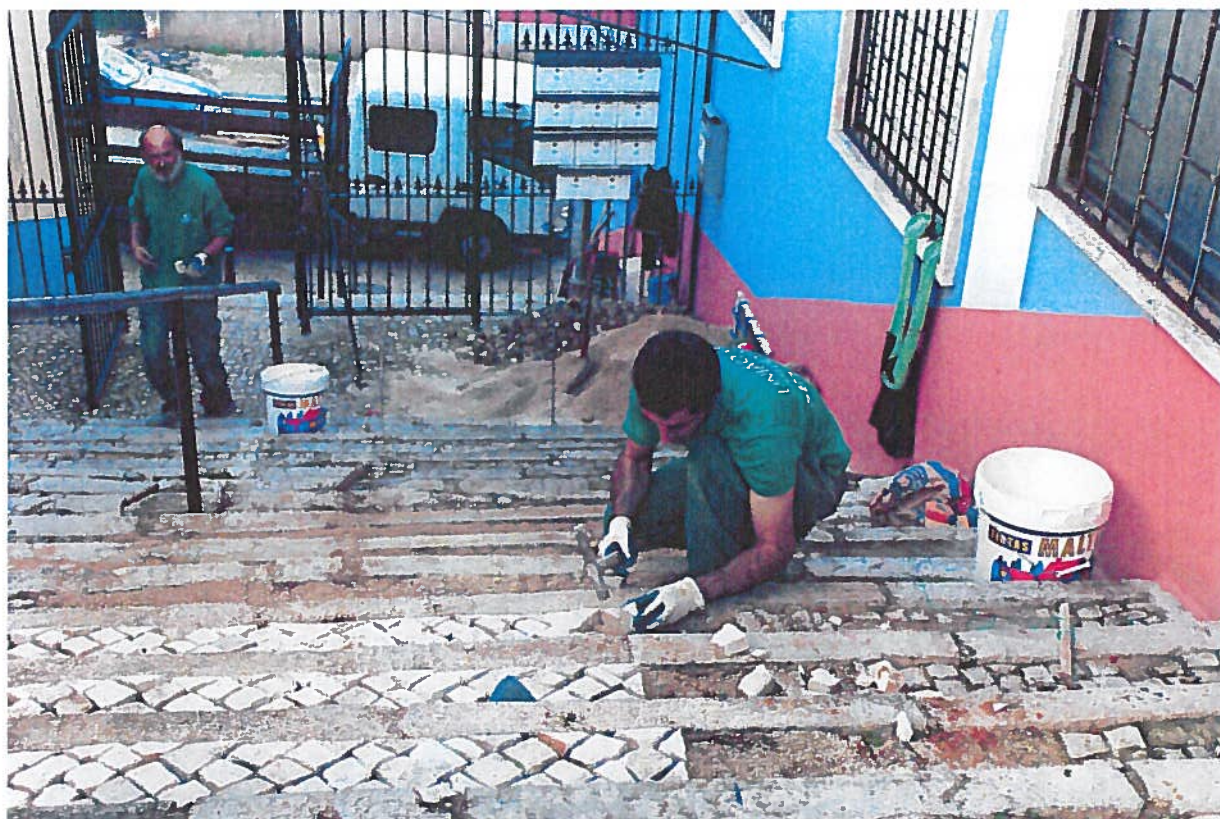

À semelhança deste trabalho, no âmbito do projeto "Ouvir a População, Construir o Futuro", a União das Freguesias de Setúbal desenvolveu outras intervenções de carácter urgente para os moradores das zonas, com problemas que se prolongaram durante quinze anos:

- Na Praceta da Olivença, junto à Avenida de Moçambique, no Bairro do Liceu (Freguesia de São Julião), foram desenvolvidos trabalhos de construção de calçada, construção de murete e requalificação de jardim junto a um edifício habitacional. Esta intervenção de carácter urgente foi determinante para o bem-estar dos moradores, tendo em consideração a proximidade do espaço



verde ao edifício localizado nesta praça, situação que provocava infiltrações e problemas de humidade nas habitações do rés-do-chão.



- A habitação localizada na interceção entre as Escadinhas do Parque e a Rua José Carlos Ary dos Santos, junto à Escola Secundária Lima de Freitas, no Bairro do Viso (Freguesia de Nossa Senhora da Anunciada), recebeu a construção de uma rampa de acesso ao espaço exterior para um morador portador de deficiência motora, facilitando assim a sua mobilidade e o seu dia-a-dia.





## Corrimão nas traseiras do Conservatório Regional de Setúbal

Com o objetivo de contribuir para a manutenção, limpeza e segurança da zona, as traseiras do Conservatório Regional de Setúbal receberam um novo corrimão que demarca o espaço entre a respetiva rua e o descampado situado naquele local.

A fixação do equipamento na Rua Major Perestrelo da Conceição foi antecedida por uma limpeza do próprio descampado por parte da área operacional da União das Freguesias. O espaço é frequentemente utilizado para descargas indevidas de lixo e entulho, assim como o facto de ter contentores de resíduos sólidos na sua proximidade contribui, em parte, para a sua poluição.

Por conseguinte, a instalação do corrimão nas traseiras do Conservatório Regional de Setúbal, na Rua Major Perestrelo da Conceição (Freguesia de São Julião), vem contribuir para a higiene pública do local, bem como para a segurança dos moradores e frequentadores deste local.



## Aplicação de alcatrão na União das Freguesias de Setúbal

A União das Freguesias de Setúbal aplicou mais de 60 toneladas de alcatrão na reparação de pavimentos em todo o território. Os trabalhos desenvolvidos visam a melhoria e segurança da utilização dos mesmos em espaços públicos, estando ainda prevista a colocação de mais massas asfálticas para tapar buracos existentes.

Quer seja por análise e registo da área operacional, quer através de participação cidadã, a União das Freguesias de Setúbal procurou dar resposta às necessidades dos fregueses, tendo feito melhorias no pavimento em artérias como a Estrada das Machadas (Nossa Senhora da Anunciada), na Rua Jorge de Sousa (Montalvão – São Julião), na Rua Fernando Santos (Montalvão – São Julião), na Rua Batalha do Viso (Nossa Senhora da Anunciada), na Avenida São Francisco Xavier (Nossa Senhora da Anunciada), na Rua Sampaio Melo (São Julião), Avenida de Angola (São Julião), na Avenida Rodrigues Manito (São Julião), na praça e acesso frente à Escola Básica n.º 2 de Santa Maria, no interior da Escola Básica n.º 3 do Montalvão, entre outras.

## Reforço de fixadores nos contentores

A União das Freguesias de Setúbal reforçou a instalação de fixadores nos contentores de resíduos sólidos urbanos nas Freguesias de São Julião e de Nossa Senhora da Anunciada. A intervenção dá continuidade ao trabalho da junta de freguesia que, até ao momento, instalou 114 fixadores em equipamentos de todo o território.



A utilização de fixadores pretende assegurar o melhor acondicionamento dos contentores e evitar situações de fácil deslocamento ou queda.



## Novas paragens em Aldeia Grande



A paragem de autocarro destruída na sequência de um acidente rodoviário na Estrada Nacional 10, quilómetro 32, em Aldeia Grande, foi substituída por um novo equipamento, no valor de 1.396,05 euros, de modo a dar resposta às necessidades dos moradores.

A União das Freguesias de Setúbal instalou a nova paragem no dia 23 de setembro de 2015, no local exato do abrigo derrubado no final do mês de abril na sequência de um acidente automóvel. A antiga estrutura foi construída pelos moradores daquele local durante a década de 1970.

De salientar que está ainda prevista a instalação de uma nova paragem, igualmente na Estrada Nacional 10. O equipamento vai substituir um abrigo construído sob moldes antigos e, desta forma, permitirá garantir melhores condições aos moradores de Aldeia Grande.

A renovação das paragens em Aldeia Grande vem ao encontro das necessidades dos moradores da zona, tal como já foi efetuado na Rasca e novas zonas envolventes. A União das Freguesias de Setúbal substituiu os abrigos que já não oferecem segurança e que estão desajustados em relação ao traçado da via.



## Limpeza do jardim da Praceta Vergílio Ferreira

Com vista à manutenção e limpeza do espaço público, a União das Freguesias de Setúbal desenvolveu uma ação de limpeza no jardim da Praceta Vergílio Ferreira, que envolveu a remoção de lixo e entulho e a poda de árvores e arbustos.



A ação foi desenvolvida por iniciativa da junta de freguesia ao longo do mês de novembro e veio dar resposta às necessidades dos moradores daquela zona, afetados pela falta de segurança e de higiene que as anteriores condições desta zona verde ofereciam. Desta forma, a limpeza do jardim da Praceta Vergílio Ferreira permite também evitar o foco de problemas de saúde pública.



É de salientar que este local recebeu quatro novos bancos de jardim (ver página 13 – “Novos bancos de jardim”), estando ainda prevista a instalação de um parque infantil em janeiro de 2016 (ver página 14 – “Novos parques infantis”).

## SETOR SÓCIO-COMUNITÁRIO

### Apoio Social / Trabalho Social

Entre 20 de setembro e 25 de novembro foram realizados 123 atendimentos no âmbito do apoio social da União das Freguesias de Setúbal, devendo referir que na sua grande maioria o atendimento é realizado presencialmente, sendo que apenas 18 dizem respeito a atendimento telefónico. A União das Freguesias aconselha, encaminha, bem como presta apoio imediato com vista à minoração das problemáticas apresentadas.

A seguinte tabela inclui informações sobre os atendimentos de apoio social realizados ao longo deste período, estando organizada de acordo com as necessidades e o tipo de apoio prestado. É de referir que em cada dia podem ser realizados um ou mais atendimentos, variando o tipo de apoio prestado.

Apoio prestado / carências	Número de atendimentos
Acompanhamento de agregado familiar	1
Apoio alimentar / produtos de higiene	49
Cantina Social	1
Fundo Europeu de Auxílio às Pessoas Mais Carenciadas (FEAC)	45
Habitação	2
Informação / esclarecimento	2
Ingresso em lar / centro de dia	10
Ingresso no Centro Comunitário da UFS	2
Ingresso no mercado de trabalho	2
Ingresso nos cuidados paliativos	1
Inscrição em piscinas	8
Total	123

## Visitas Domiciliárias

Considerando o período entre 20 de setembro e 25 de novembro foram efetuadas 8 (oito) visitas domiciliárias, sendo que 5 (cinco) foram realizadas em parceria com o Agrupamento de Centros de Saúde (ACES) Arrábida. A tabela seguinte contém informações em detalhe sobre as visitas domiciliárias realizadas durante este período:

Data	Informação sobre apoio prestado / carências
26/10/2015	Acompanhamento de caso social (parceria ACES Arrábida)
05/11/2015	Acompanhamento de caso social (parceria ACES Arrábida/Lar do Carmo)
05/11/2015	Apoio domiciliário
05/11/2015	Acompanhamento de pessoa idosa (Inserção em centro de dia)
16/11/2015	Carência ao nível da habitação / jovem deficiente
17/11/2015	Acompanhamento de caso social (parceria ACES Arrábida)
20/11/2015	Inserção de pessoa idosa em lar (parceria ACES Arrábida)
20/11/2015	Inserção de pessoa idosa em lar (parceria ACES Arrábida)

## Centro Comunitário da União das Freguesias de Setúbal

Ao longo do período entre 20 de setembro e 25 de novembro, o Centro Comunitário da União das Freguesias de Setúbal (Santa Maria da Graça), desenvolveu as suas atividades regulares, entre se destacam:

- Atividades Exteriores:
  - Passeio cultural: Visita ao Museu da Eletricidade, em Lisboa – 22 de setembro – participação de 40 utentes;
  - Passeio cultural: Visita ao renovado Convento de Jesus, em Setúbal – 11 de outubro – participação de 70 utentes;
  - Evento: Jogos Tradicional, no âmbito das comemorações do Dia do Idoso, no Parque do Bonfim – 16 de outubro – participação de 80 utentes;



- Evento: Matiné Dançante, no âmbito das comemorações do Dia do Idoso, no Bar Lounge Caffé – 28 de outubro – participação de 53 utentes;
- Evento: Tarde de Fados – 17 de novembro – participação de 30 utentes;
- Evento – Palestra sobre saúde – 23 de novembro – participação de 15 utentes.
- Atividades a decorrer no espaço físico do Centro Comunitário:
  - Ensino de Informática: decorre em todos os dias úteis, durante o período da manhã – participação de 140 utentes – 48 utentes aguardam vaga;
  - Aulas de Pintura em Tela: decorre à terça-feira, das 14h30 às 17h00 – participação de 08 utentes;
  - Pintura em tecido: decorre à quarta-feira, das 14h30 às 17h00
  - Oficina de Expressão Dramática: decorre à quarta-feira e sexta-feira, das 14h30 às 17h00 (Auditório Municipal Charlot) – participação de 15 utentes;
  - Aulas de inglês: decorre à quinta-feira, das 15h00 às 17h00 – participação de 15 utentes;
  - Atelier de Fotografia: decorre à segunda-feira, das 15h00 às 17h00 – participação de 15 utentes;
  - Trabalhos manuais alusivos à época de São Martinho – participação de 15 utentes;
  - Trabalhos manuais alusivos à época de Natal – participação de 15 utentes.

## Gabinete de Consulta Jurídica de Setúbal

No âmbito do Protocolo celebrado entre a delegação de Setúbal da Ordem dos Advogados e a União das Freguesias de Setúbal, o apoio jurídico existente tem como principal objetivo assegurar a informação, orientação e conselho jurídico a todas as pessoas residentes na área territorial da União das Freguesias de Setúbal que, por motivos de insuficiência económica ou financeira, não têm a possibilidade de assegurar os custos de serviços de consultadoria prestados por advogados.

Entre 20 de setembro e 25 de novembro de 2015 foram marcadas as seguintes consultas de apoio jurídico nos polos e sede da União das Freguesias de Setúbal:

Meses	Sta. Maria da Graça (sede)	Polo de N. Srª da Anunciada	Polo de São Julião
Setembro	3	2	0
Outubro	8	4	8
Novembro	1	2	10

## Atividades do setor sócio-comunitário

### Projeto "Mais Anunciada"

O projeto "Mais Anunciada", desenvolvido pela Câmara Municipal em parceria com a União das Freguesias de Setúbal, tem como objetivo a requalificação dos bairros do Grito do Povo, dos Pescadores e Tróino.

No âmbito desta iniciativa, entre setembro e novembro de 2015, foram realizadas quatro reuniões técnicas e três reuniões com grupos de trabalho constituídos por moradores do Bairro do Grito do Povo.

No que diz respeito à sensibilização para questões de higiene e limpeza urbana foram organizadas duas ações no Bairro do Grito do Povo, sendo estas realizadas através de sensibilização porta a porta.

A promoção das relações de vizinhança e relação de pertença com o bairro foi trabalhada em conjunto com os moradores do referido bairro através da realização da Festa de São Martinho, bem como através da ação de promoção de hábitos de vida saudável "Conversas com o Povo" sobre o tema "Dependências".

O período em análise neste Relatório de Atividades marca igualmente o arranque deste projeto no Bairro dos Pescadores, onde foi efetuada uma reunião geral que contou com a presença de 76 moradores e uma visita ao bairro em conjunto com moradores para se efetuar o levantamento das problemáticas de maior pertinência.

## Apoio "Entreajuda"

No sentido de prestar auxílio às famílias carenciadas da União das Freguesias de Setúbal, a 21 de outubro foi realizado um levantamento de produtos de limpeza e higiene pessoal nas instalações da "Entreajuda", Instituição Particular de Solidariedade Social que apoia projetos e ações integradas neste âmbito.



De acordo com a própria instituição, a "Entreajuda estabelece uma ponte entre quem quer dar e quem precisa de receber, permitindo a criação de uma verdadeira cadeia de solidariedade onde voluntários, parceiros e benfeitores unem esforços para melhorarem, de forma estruturante e sustentável, o funcionamento das instituições de solidariedade social selecionadas" (Entreajuda, s.d.).



## Apoio FEAC

Com o intuito de cumprir os objetivos do trabalho e apoio social da União das Freguesias de Setúbal, a 27 de outubro foram levantados os produtos do FEAC - Fundo de Auxílio Europeu às Pessoas Mais Carenciadas.



O FEAC tem como objetivo "apoiar organizações nacionais na distribuição de alimentos, vestuário e outros bens essenciais às pessoas necessitadas", sendo uma das suas principais missões a "distribuição, através de organizações parceiras, de alimentos às pessoas mais carenciadas e vestuário e outros bens essenciais (sapatos, sabão, champô, etc.) aos sem-abrigo e a crianças materialmente necessitadas" (Parlamento Europeu Atualidade, s.d.).

## Projeto "Agora Sim!" – Programa Escolhas

Com a abertura em outubro das candidaturas à 6.ª Geração do Escolhas, programa governamental de âmbito nacional, o consórcio do projeto "Agora Sim!" – 5.ª

Geração, do qual a União das Freguesias de Setúbal é entidade promotora, realizou três reuniões com o objetivo de preparar a candidatura à nova geração do programa.

O "Agora Sim!" é um "projeto de intervenção comunitária na freguesia da Nossa Senhora da Anunciada, em Setúbal, integrado no Programa Escolhas 5ª Geração" (Agora Sim! - E5G, s.d.).

À semelhança das edições realizadas anteriormente, a 6.ª geração do programa Escolhas pretende "desenvolver medidas, programas e ações no domínio da inclusão social de crianças e jovens provenientes de contextos socioeconómicos mais vulneráveis, particularmente dos descendentes de imigrantes e grupos étnicos, tendo em vista, entre outros objetivos, a inclusão escolar e a educação, a formação profissional, o reforço da empregabilidade e a dinamização comunitária e cidadania" (Diário da República, 2015).

## Comemorações "Dia do Idoso"

Dia do Idoso: 400 pessoas visitaram Bacalhôa Buddha Eden



A União das Freguesias de Setúbal levou 400 seniores a visitar o maior jardim oriental da Europa. O Bacalhôa Buddha Eden, na Quinta dos Loridos, Bombarral, foi o destino do passeio de dia 23 de outubro, que inclui um almoço-convívio no Salão Milénio, em Caldas da Rainha.



### Teatro: "É Só Pagode" no Clube Recreativo "Palhavã"



No fim de semana de 24 e 25 de outubro, o Clube Recreativo "Palhavã" (Nossa Senhora da Anunciada) recebeu o teatro de revista "É Só Pagode".

A peça da autoria da Academia Cultural de Teatro e Artes de Setúbal (ACTAS) realizou-se às 15h00 e contou com a presença de cerca de 300 pessoas nos dois dias deste evento.

### Parque do Bonfim é palco de jogos tradicionais

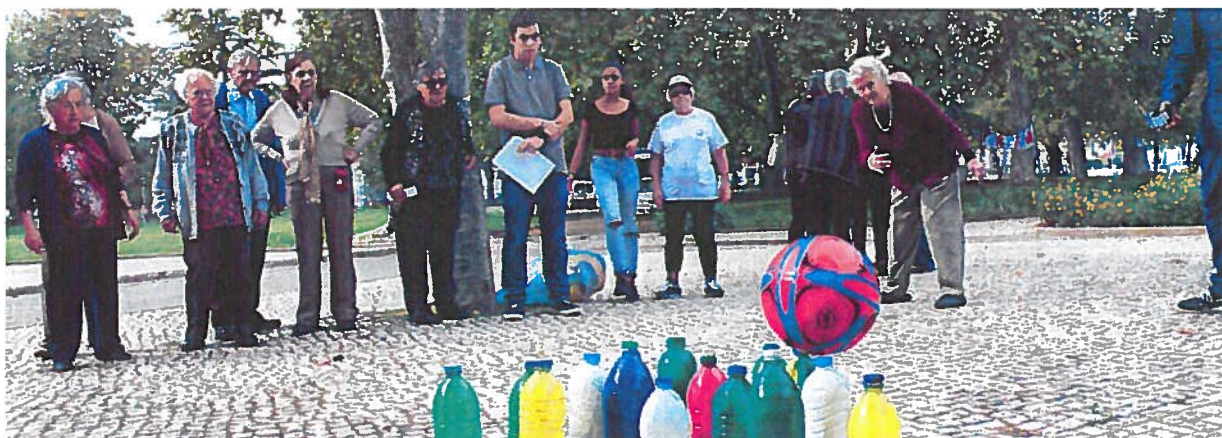

Os jogos tradicionais foram também uma das atrações do programa de celebração do Dia do Idoso de 2015. O Parque do Bonfim recebeu a 16 de outubro um conjunto de atividades direcionadas à população sénior, a partir das 14h30.

O dia dedicado aos jogos tradicionais foi organizado pela União das Freguesias de Setúbal, sendo que o convite se estendeu às várias instituições da plataforma

Envelheseres. Os participantes realizaram um peddy-paper, tendo de encontrar as suas pistas através dos vários jogos tradicionais que decorreram no local.

A realização de jogos tradicionais visou fazer recordar os tempos de infância dos graúdos da União das Freguesias de Setúbal e promover momentos de convívio entre os participantes.

### Tarde com música e convívio no Bar Lounge Caffé



A União das Freguesias de Setúbal organizou no dia 28 de outubro, às 14h30, uma matiné dançante no Bar Lounge Caffé, com participação livre, mediante a realização de inscrição na sede e polos da junta de freguesia.

A música e o convívio aproximaram os participantes deste evento e animaram a tarde, tendo cada pessoa recebido uma bebida de oferta no bar. Este evento marcou o fim do programa do Mês do Idoso da União das Freguesias de Setúbal.



## Comemorações São Martinho 2015



O regresso da tradição às tabernas marcou as comemorações de 2015 da União das Freguesias de Setúbal, através da iniciativa "São Martinho na Taberna". Os estabelecimentos selecionados para acolher as comemorações deste ano contaram com convívio, animação musical e lanche com iguarias típicas desta quadra.

A Taberna do Largo, no Largo da Ribeira Velha, e a Taberna do Fernando dos Jornais, no Bairro do Tróino, receberam a música do grupo típico setubalense Cantares do Sado, no dia 11 de novembro.

A tarde de São Martinho teve início naquele estabelecimento da Baixa de Setúbal, tendo terminado com um lanche de iguarias típicas de São Martinho na taberna da Rua Paulino de Oliveira, no Bairro do Tróino.

As comemorações de 2015 de São Martinho incluíram um programa de Magusto em vários pontos da União das Freguesias de Setúbal, tendo sido iniciado no dia 10 de novembro com um baile e lanche na Sociedade Musical Recreativa União Setubalense. Cerca de 180 pessoas festejaram esta quadra ao som da música de Vasco Fernando.

A União das Freguesias de Setúbal apoiou ainda a realização do Magusto da SEIES - Sociedade de Estudos e Intervenção em Engenharia Social, que comemorou o São Martinho de 2015 no dia 11 de novembro, no Largo da Fonte Nova. A iniciativa contou igualmente com iguarias típicas e música ao vivo.

## Exposição "Elmano Sadino"



As obras de pintura e escultura de oito artistas setubalenses preenchem a sala de exposições da Escola Conde de Ferreira, polo da União das Freguesias de Setúbal. A mostra "Elmano Sadino" foi inaugurada a 30 de outubro. Carlos Rocha, Francisco Anjos, José Raimundo, Lurdes Pólvora, Madureira Pais, Mapão, Misé e Pedro Marques são os autores das 25 peças artísticas de pintura e escultura que estiveram em exposição até 29 de novembro.

As peças são alusivas a Setúbal e o nome da exposição, "Elmano Sadino", serviu como uma referência à cidade, com obras relacionadas com o mar, com as pessoas e Setúbal. A coletiva de artes plásticas esteve em exposição de segunda a sexta-feira, das 09h00 às 12h30 e das 14h00 às 17h00, e aos sábados e domingos, das 09h00 às 12h30 e das 14h00 às 17h30. A mostra organizada por José Raimundo contou com o apoio da União das Freguesias de Setúbal e foi organizada no âmbito das comemorações dos 250 anos do nascimento de Manuel Maria Barbosa du Bocage.

## Tertúlia "Entre a Música e a Palavra"

Momentos de leitura, canto e bailado, acompanhados pela música de piano, enriqueceram a tarde de dia 24 de outubro, no Club Setubalense, onde a associação Casa da Poesia apresentou a tertúlia/recital "Entre a Música e a Palavra". O evento organizado pela associação Casa da Poesia teve início às 16h00 e realizou-se no âmbito do Mês da Música, com o apoio da União das Freguesias de Setúbal.





Seguindo o mote "A palavra celebra a música... e a música celebra a palavra", o recital contou com a colaboração especial de Alice Castro e Américo Pereira, com declamação de poesia, de Eugénio Almeida e Manuel Guerra, no canto, da Academia de Dança Contemporânea de Setúbal, com bailado, de Pedro Pereira no piano, de Albano Almeida na viola e de Rui do Cabo na guitarra portuguesa.

### 3.ª edição da Feira Outlet



A Feira Outlet regressou à Baixa Comercial de Setúbal para a sua 3.ª edição no dia 24 de outubro, tendo atraído um grande número de pessoas em busca dos melhores preços e de um dia de animação cultural.

O evento, organizado pelos comerciantes da Baixa de Setúbal, com o apoio da União das Freguesias de Setúbal e da Câmara Municipal, realizou-se entre as 10h00 e as 22h00. As lojas da Baixa Comercial funcionaram com um horário alargado neste dia.

A animação decorreu um pouco por toda a Baixa, sendo que nas ruas se pode ouvir os músicos da Sociedade Musical Capricho Setubalense e as arruadas com Fanfarra do Agrupamento de Escuteiros 64 de São José, bem como a atuação de uma tuna académica do Instituto Politécnico de Setúbal. O estado do tempo comprometeu a realização de várias atividades ao ar livre do programa da 3.ª edição da Feira Outlet.

### Noite Bocageana



A Baixa de Setúbal despediu-se do verão com um programa dedicado aos 250 anos do nascimento de Manuel Maria Barbosa du Bocage. O programa "Verão na Baixa" animou o dia 19 de setembro, com atividades na Praça de Bocage, Largo da Misericórdia, Largo da Ribeira Velha, Largo de Santo António, entre outras ruas.

A União das Freguesias de Setúbal distribuiu máscaras de Bocage, da autoria de José Nova, pelas ruas do centro da cidade que animaram miúdos e graúdos. A oferta esteve inserida no âmbito das comemorações em honra do aniversário do nascimento do poeta maior de Setúbal, Manuel Maria Barbosa du Bocage.

Várias lojas estiveram abertas além do seu horário regular, contando com animação musical e teatral nas artérias do centro da cidade. O dia de "Verão na Baixa" teve início com jogos tradicionais, na Praça de Bocage, onde foi possível participar em oficinas de barro, pelo Teatro do Elefante, passeios a cavalo, por A Ninfa - Academia Equestre, demonstração de Falcoaria, por Aves em Movimento, poesia itinerante, música e dança pela associação Aliusvelus, música oitocentista, por Gaita de Foles e Percussão, e Pirografia (cuspidor de fogo), pelo Teatro do Elefante.



O Largo da Misericórdia recebeu a XVI tertúlia "Eis Bocage... Conversas de Botequim", convívio poético e musical sobre a vida e obra de Elmano Sadino e juntou a prosa, a poesia, a música e a gastronomia. O Fado foi ouvido no Largo de Santo António, com os fadistas Eugénio Almeida, Carla Lança, Maria do Céu Ribeiro, acompanhados por Manuel Carlos na guitarra portuguesa e Carlos Pinto na viola de fado.

## Bênção das Embarcações



# BENÇÃO DAS EMBARCAÇÕES

07 DE NOVEMBRO | 21H30  
NA DOCA DOS PESCADORES, EM FRENTE À ASS. BOMBEIROS VOLUNTÁRIOS

---

VISITA DA IMAGEM PEREGRINA DE  
NOSSA SENHORA DE FÁTIMA,  
NO ÂMBITO DAS COMEMORAÇÕES  
DOS 100 ANOS DA SUA APARIÇÃO

---

A UNIÃO DAS FREGUESIAS DE SETÚBAL APELA AOS PESCADORES  
E SUAS FAMÍLIAS A ESTAREM PRESENTES PARA RECEBER A BENÇÃO

ORGANIZAÇÃO:  
CENTRO PAROQUIAL DE  
NOSSA SENHORA DA ANUNCIADA



APOIO:  
  
UNIÃO das  
FREGUESIAS de  
SETÚBAL

A União das Freguesias de Setúbal apoiou a divulgação da Bênção das Embarcações, no âmbito da visita da imagem peregrina de Nossa Senhora de Fátima a Setúbal. A iniciativa foi organizada pelo Centro Paroquial de Nossa Senhora da Anunciada, no âmbito das comemorações dos 100 anos da aparição de Nossa Senhora de Fátima.

Desta forma, a União das Freguesias de Setúbal apelou aos pescadores e suas famílias a estarem presentes para receber a bênção no dia 07 de novembro, a partir das 21h30, na Doca dos Pescadores.



## ATENDIMENTO AO PÚBLICO

### Correspondência (externa e interna)

#### Correspondência recebida

Os dados que constam na tabela são referentes ao período entre 20 de setembro e 25 de novembro de 2015.

Meses	Correspondência eletrônica	Correspondência por carta
Setembro	142	0
Outubro	474	5
Novembro	368	12

#### Correspondência expedida

Os dados que constam na tabela são referentes ao período entre 20 de setembro e 25 de novembro de 2015.

Meses	Correspondência eletrônica	Correspondência com ofício	Correspondência por carta
Setembro	12	0	429
Outubro	82	0	369
Novembro	61	30	5

## Atendimentos efetuados

Os dados apresentados nas seguintes tabelas correspondem ao período entre 20 de setembro e 25 de novembro de 2015 e dizem respeito aos documentos emitidos nos polos de São Julião, de Nossa Senhora da Anunciada e a sede de Santa Maria da Graça:

### Atendimento ao público – Documentos emitidos no polo de São Julião

Mês	Residência	Residência (urgência)	Agregado Familiar	A. Familiar (urgência)	Prova Vida (nacional)	Prova de Vida (estrangeiro)	Licenças de ruído
Set.	9	0	4	0	1	12	0
Out.	37	2	8	0	2	30	0
Nov.	48	1	7	0	1	9	0
Totais	94	3	19	0	4	51	0

### Atendimento ao público – Documentos emitidos no polo de Nossa Senhora da Anunciada

Mês	Residência	Residência (urgência)	Agregado Familiar	A. Familiar (urgência)	Prova Vida (nacional)	Prova de Vida (estrangeiro)	Licenças de ruído
Set.	6	0	3	1	0	10	0
Out.	27	1	17	1	6	25	4
Nov.	13	0	10	1	5	13	4
Totais	46	1	30	3	11	48	8

### Atendimento ao público – Documentos emitidos na sede em Santa Maria da Graça

Mês	Residência	Residência (urgência)	Agregado Familiar	A. Familiar (urgência)	Prova Vida (nacional)	Prova de Vida (estrangeiro)	Certidões Eleitorais	Licenças de ruído
Set.	13	1	10	0	4	7	0	1
Out.	37	0	12	0	0	19	38	6
Nov.	17	1	2	0	4	4	179	2
Totais	67	2	24	0	8	30	217	9

## Licenciamento, registo e eliminação de canídeos

Entre 20 de setembro e 25 de novembro, os polos de São Julião, de Nossa Senhora da Anunciada e a sede de Santa Maria da Graça efetuaram registos, licenciamentos e eliminações de canídeos. As tabelas seguintes reúnem informações detalhadas sobre esta atividade:

### Licenciamento, registo e eliminação de canídeos – Polo de São Julião

Mês	Registos	Licenciamento	Eliminação
Setembro	5	5	0
Outubro	32	30	2
Novembro	0	6	1
Totais	37	41	3

### Licenciamento, registo e eliminação de canídeos – Polo de Nossa Senhora da Anunciada

Mês	Registos	Licenciamento	Eliminação
Setembro	3	20	3
Outubro	3	24	4
Novembro	2	5	0
Totais	8	49	7

### Licenciamento, registo e eliminação de canídeos – Sede de Santa Maria da Graça

Mês	Registos	Licenciamento	Eliminação
Setembro	5	12	1
Outubro	3	7	1
Novembro	2	4	0
Totais	10	23	2



## Apresentações quinzenais e procura de emprego

Considerando as apresentações quinzenais e a procura de emprego dos fregueses da União das Freguesias, as tabelas apresentadas em seguida facultam informações sobre o atendimento ao público realizado neste âmbito, entre 20 de setembro e 25 de novembro de 2015, no polo de São Julião e na sede em Santa Maria da Graça.

É de salientar que estes são os locais destinados à realização de apresentações quinzenais e procura de emprego disponíveis na União das Freguesias de Setúbal, sendo que o polo de Nossa Senhora da Anunciada não efetua estas funções.

### Apresentações quinzenais e procura de emprego – Polo de São Julião

Mês	Apresentações quinzenais
Setembro	182
Outubro	496
Novembro	445
Totais	1.123

### Apresentações quinzenais e procura de emprego – Sede em Santa Maria da Graça

Mês	Apresentações quinzenais
Setembro	330
Outubro	796
Novembro	942
Totais	2.068

## REFERÊNCIAS BIBLIOGRÁFICAS

---

AGORA SIM! - EG5 – *Projeto Agora Sim! - E5G* [Em linha]. Sin loco: Agora Sim! – EG5. [Consult. 30 de novembro de 2015]. Disponível em: <http://agorasime5g.wix.com/inicio>.

DIÁRIO DA REPÚBLICA – *Despacho normativo n.º 19-A/2015* [Em linha]. 2.ª Série, n.º 199 (2015), p.9. [Consult. 30 de novembro de 2015]. Disponível em: [http://www.programaescolhas.pt/\\_cf/367321](http://www.programaescolhas.pt/_cf/367321).

ENTREAJUDA – *História* [Em linha]. Sin loco: Entreaajuda. [Consult. 30 de novembro de 2015]. Disponível em: <http://www.entraajuda.pt/menu/a-entraajuda/hist%C3%B3ria/>.

PARLAMENTO EUROPEU ATUALIDADE – *Fundo de Auxílio Europeu às Pessoas Mais Carenciadas: Parlamento Europeu quer pelo menos 3,5 mil milhões de euros* [Em linha]. Sin loco: Parlamento Europeu Atualidade. [Consult. 30 de novembro de 2015]. Disponível em: <http://bit.ly/1QRBfC4>.

SETÚBAL - MUNICÍPIO PARTICIPADO – *Delegação de Competências* [Em linha]. Sin loco: Câmara Municipal de Setúbal. [Consult. 26 de novembro de 2015]. Disponível em: <http://www.mun-setubal.pt/pt/pagina/delegacao-de-competencias/39>.

UNIÃO DAS FREGUESIAS DE SETÚBAL – *União das Freguesias de Setúbal - São Julião, N. Sra. Anunciada, Santa Maria da Graça* [Em linha]. Sin loco: União das Freguesias de Setúbal. [Consult. 26 de novembro de 2015]. Disponível em: <http://uf-setubal.pt/>.

## ANEXOS

20 de setembro e 25 de novembro de 2015

Material de comunicação e divulgação referentes ao período entre



Alveolar aplicado na nova paragem em Aldeia Grande – ver página 19



Cartaz das comemorações de 2015 do Dia do Idoso em outubro – ver página 27



CEMEMORAÇÕES | SÃO MARTINHO 2015  
NA UNIÃO DAS FREGUESIAS DE SETÚBAL

# SÃO MARTINHO NA TABERNA

11 DE NOVEMBRO | 4.ª FEIRA

DAS 13H00 ÀS 15H00 NA  
TABERNA DO LARGO (NO LARGO DA RIBEIRA VELHA)

DAS 16H00 ÀS 17H30 NA  
TABERNA DO FERNANDO DOS JORNAIS  
(RUA PAULINO DE OLIVEIRA - BAIRRO DO TROINO)

VENHA COMEMORAR O SÃO MARTINHO  
COM UM LANCHE COM IGUARIAS  
ALUSIVAS A ESTA QUADRA

APROVEITE O CONVÍVIO E DÊ UM PÉZINHO DE  
DANÇA COM A ANIMAÇÃO MUSICAL

ENTRADA LIVRE  
CEMEMORE O SÃO MARTINHO NA  
UNIÃO DAS FREGUESIAS DE SETÚBAL



Cartaz das comemorações de 2015 de São  
Martinho – ver página 30

CEMEMORAÇÕES

# SÃO MARTINHO 2015

NA UNIÃO DAS FREGUESIAS DE SETÚBAL

10 DE NOVEMBRO | 3.ª FEIRA  
DAS 14H30 ÀS 17H30

NA SOCIEDADE MUSICAL RECREATIVA  
UNIÃO SETUBALENSE

VENHA COMEMORAR O SÃO MARTINHO  
COM UM LANCHE COM IGUARIAS  
ALUSIVAS A ESTA QUADRA

E DÊ UM PÉZINHO DE DANÇA AO SOM DA  
MÚSICA DE VASCO FERNANDO

INSCRIÇÕES GRATUITAS LIMITADAS  
NOS POLOS E SEDE DA  
UNIÃO DAS FREGUESIAS DE SETÚBAL



Cartaz das comemorações de 2015 de São  
Martinho – ver página 30

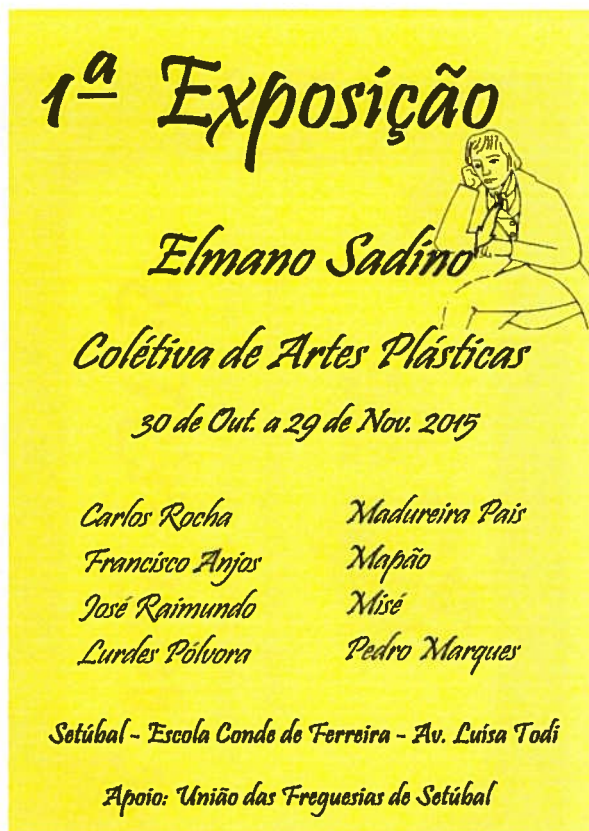

Cartaz da exposição "Elmano Sadino" – ver  
página 31



Cartaz da Bênção das Embarcações – ver  
página 34

Material de comunicação e divulgação referentes ao período entre  
20 de setembro e 25 de novembro de 2015

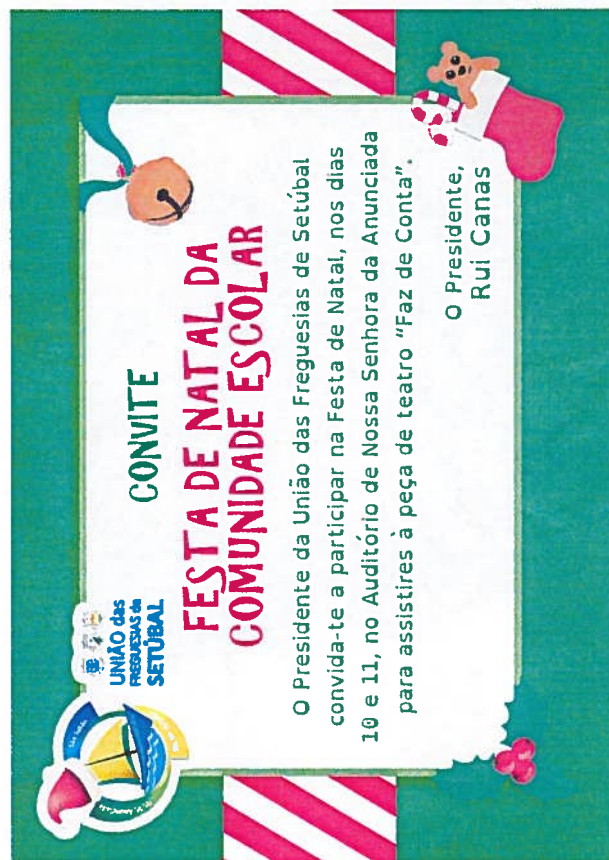

Convite para a Festa de Natal da Comunidade Escolar da União das Freguesias de Setúbal (frente)



Convite para a Festa de Natal da Comunidade Escolar da União das Freguesias de Setúbal (verso)





Cartaz de divulgação da Festa de Natal Sênior 2015 da União das Freguesias de Setúbal

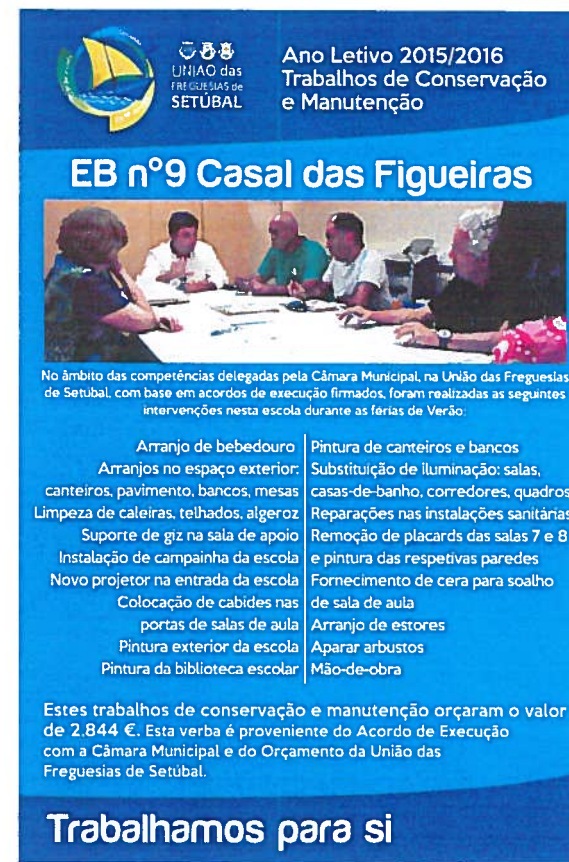

Modelo de alveolar de divulgação dos trabalhos de conservação e manutenção desenvolvidos nas Escolas de 1.º Ciclo e Jardins-de-Infância do Ensino Público

## FREGUESIA DE S.JULIÃO, N.S. DA ANUNCIADA E S.MARIA DA GRAÇA

## CONTROLO ORÇAMENTAL - RECEITA

Data: 02/12/2015

Classificação Inicial: 0000000000 Final: 9999999999

Ano: 2015

Data inicial: 01/01/2015 Final: 30/11/2015

Unidade (EUR)

CLASSIFICAÇÃO ECONÓMICA		Previsões corrigidas	Receitas por cobrar no início do ano	Receitas líquidas	Liquidações anuladas	Receitas cobradas brutas	Reembolsos restituições		Receita cobrada líquida	Receita por cobrar no final do ano	Grau exec. orçamental receitas
Código	Descrição						Emitidos	Pagos			
0102020000	Contribuição autárquica	55 000,00	0,00	76 135,11	0,00	76 135,11	0,00	0,00	76 135,11	0,00	138,43
0202069900	Outros	500,00	0,00	0,00	0,00	0,00	0,00	0,00	0,00	0,00	0,00
0401230101	Mercado da Lota - ( N.S.Anunciada)	30 000,00	0,00	19 103,25	0,00	19 103,25	0,00	0,00	19 103,25	0,00	63,68
0401230102	Ocupação da câmara frigorífica do mercado da lota ( N..S.Anunciada)	3 000,00	0,00	428,00	0,00	428,00	0,00	0,00	428,00	0,00	14,27
0401230103	Adjudicação de Bancadas	7 000,00	0,00	0,00	0,00	0,00	0,00	0,00	0,00	0,00	0,00
0401230104	Mercado da Anunciada	5 000,00	0,00	3 471,00	0,00	3 471,00	0,00	0,00	3 471,00	0,00	69,42
0401230300	Ocupação da via pública	6 000,00	0,00	3 610,22	0,00	3 610,22	0,00	0,00	3 610,22	0,00	60,17
0401230400	Canídeos	4 000,00	0,00	3 797,20	0,00	3 797,20	0,00	0,00	3 797,20	0,00	94,93
0401239900	Outras - Atestados	7 800,00	0,00	8 173,99	0,00	8 173,99	0,00	0,00	8 173,99	0,00	104,79
0402010000	Juros de mora - lota	1 000,00	0,00	0,00	0,00	0,00	0,00	0,00	0,00	0,00	0,00
0402040000	Coimas e penalidades por contra-ordenações	500,00	0,00	0,00	0,00	0,00	0,00	0,00	0,00	0,00	0,00
0402990000	Multas e penalidades diversas	50,00	0,00	0,00	0,00	0,00	0,00	0,00	0,00	0,00	0,00
0603010400	Fundo de Financiamento das Freguesias	341 023,00	0,00	340 114,39	0,00	340 114,39	0,00	0,00	340 114,39	0,00	99,73
0603010500	NER-Novo Estatuto	32 000,00	0,00	19 168,59	0,00	19 168,59	0,00	0,00	19 168,59	0,00	59,90
0603010600	Remuneratório-Regime de Permanência IEFPP - Instituto de Emprego e Formação Profissional	45 000,00	0,00	30 343,73	0,00	30 343,73	0,00	0,00	30 343,73	0,00	67,43
0603019900	Outras	100,00	0,00	0,00	0,00	0,00	0,00	0,00	0,00	0,00	0,00
0605010100	C.M.S - Recenseamento Eleitoral/Eleições	1 000,00	0,00	190,18	0,00	190,18	0,00	0,00	190,18	0,00	19,02
0605010200	C.M.S. - Protocolo de Delegação de Competências	655 860,29	0,00	616 451,22	0,00	616 451,22	0,00	0,00	616 451,22	0,00	93,99
0605010300	C.M.S. - Quiosques	1 500,00	0,00	1 448,40	0,00	1 448,40	0,00	0,00	1 448,40	0,00	96,56
0605019900	Outras	3 000,00	0,00	1 535,00	0,00	1 535,00	0,00	0,00	1 535,00	0,00	51,17
0607010000	Instituições sem fins lucrativos	100,00	0,00	0,00	0,00	0,00	0,00	0,00	0,00	0,00	0,00
0702010000	Aluguer de espaços e equipamentos	1 000,00	0,00	300,00	0,00	300,00	0,00	0,00	300,00	0,00	30,00
0801990100	Indemnizações por deterioração, roubo e extravio de bens patrimoniais	100,00	0,00	0,00	0,00	0,00	0,00	0,00	0,00	0,00	0,00
0801990200	Indemnizações de estragos provocados por outrem em viaturas ou em quaisquer	100,00	0,00	0,00	0,00	0,00	0,00	0,00	0,00	0,00	0,00
0801999900	Diversas	1 000,00	0,00	3 373,82	0,00	3 373,82	0,00	0,00	3 373,82	0,00	337,38
1005010100	Transferências de capital da C.M.S.	5 000,00	0,00	0,00	0,00	0,00	0,00	0,00	0,00	0,00	0,00
1501010000	Reposições não abatidas nos pagamentos	2 000,00	0,00	531,00	0,00	531,00	0,00	0,00	531,00	0,00	26,55
	<b>Sub-Total das Receitas Orçamentais</b>	<b>1 208 633,29</b>	<b>0,00</b>	<b>1 128 175,10</b>	<b>0,00</b>	<b>1 128 175,10</b>	<b>0,00</b>	<b>0,00</b>	<b>1 128 175,10</b>	<b>0,00</b>	<b>93,34</b>
1601030000	Na posse do serviço - Consignado	93 590,64	0,00	93 590,64	0,00	93 590,64	0,00	0,00	93 590,64	0,00	100,00
	<b>Total Saldo da Gerência Anterior</b>	<b>93 590,64</b>	<b>0,00</b>	<b>93 590,64</b>	<b>0,00</b>	<b>93 590,64</b>	<b>0,00</b>	<b>0,00</b>	<b>93 590,64</b>	<b>0,00</b>	<b>100,00</b>
	<b>Total Geral</b>	<b>1 302 223,93</b>	<b>0,00</b>	<b>1 221 765,74</b>	<b>0,00</b>	<b>1 221 765,74</b>	<b>0,00</b>	<b>0,00</b>	<b>1 221 765,74</b>	<b>0,00</b>	<b>93,82</b>

FREGUESIA DE S.JULIÃO, N.S. DA ANUNCIADA E S.MARIA DA GRAÇA

CONTROLO ORÇAMENTAL - DESPESA

Data: 03/12/2015

Código Orgânico: 010000 Administração Autárquica

Classificação inicial:0000000000 Final:999999999

Data inicial: 01/01/2015

Final: 30/11/2015

Ano:2015

(Unidade:EUR)

CLASSIFICAÇÃO ECONÓMICA		Dotações Corrigidas	Compromissos assumidos			Despesas Pagas	Diferenças			Grau exerc. orçamental despesas
Código	Descrição		Exercício	Exercícios futuros	Total		Dotação não comprometida	Saldo	Comp. por pagar	
0101010000	Titulares de órgãos de soberania e membros de órgãos autárquicos	29 700,00	29 683,76	0,00	29 683,76	27 279,28	16,24	2 420,72	2 404,48	91,85
0101040100	Pessoal em funções	118 030,00	118 030,00	0,00	118 030,00	108 252,93	0,00	9 777,07	9 777,07	91,72
0101060100	Pessoal em funções	89 600,00	86 948,16	0,00	86 948,16	72 601,81	2 651,84	16 998,19	14 346,35	81,03
0101060400	Recrutamento de Pessoal para novos postos de trabalho	520,00	0,00	0,00	0,00	0,00	520,00	520,00	0,00	0,00
0101070000	Pessoal em regime de tarefa ou avença	56 300,00	56 262,80	0,00	56 262,80	50 875,12	37,20	5 424,88	5 387,68	90,36
0101090000	Pessoal em qualquer outra situação	74 400,00	74 376,75	0,00	74 376,75	74 376,75	23,25	23,25	0,00	99,97
0101110000	Representação	6 400,00	6 353,88	0,00	6 353,88	5 824,39	46,12	575,61	529,49	91,01
0101130100	Subsidio de Refeição (pessoal do mapa)	11 053,10	9 940,56	0,00	9 940,56	9 940,56	1 112,54	1 112,54	0,00	89,93
0101130200	Subsidio de Refeição (pessoal da descentralização)	37 116,59	30 654,33	0,00	30 654,33	30 654,33	6 462,26	6 462,26	0,00	82,59
0101139900	Subsidio de Refeição (Outros Vínculos)	1 080,31	922,32	0,00	922,32	922,32	157,99	157,99	0,00	85,38
0101140100	Subsidio de Férias/Natal (pessoal do mapa)	20 125,95	18 929,38	0,00	18 929,38	18 929,38	1 196,57	1 196,57	0,00	94,05
0101140200	Subsidio de Férias/Natal (pessoal da descentralização)	16 178,06	14 430,37	0,00	14 430,37	14 430,37	1 747,69	1 747,69	0,00	89,20
0101149900	Subsidio de Férias/Natal (Outros Vínculos)	1 855,99	1 699,61	0,00	1 699,61	1 699,61	156,38	156,38	0,00	91,57
0101150000	Remunerações por doença e maternidade / paternidade	100,00	0,00	0,00	0,00	0,00	100,00	100,00	0,00	0,00
0102020100	Horas Extraordinários (pessoal do mapa)	6 700,00	6 127,75	0,00	6 127,75	6 127,75	572,25	572,25	0,00	91,46
0102020200	Horas Extraordinárias (pessoal da descentralização)	7 800,00	6 877,97	0,00	6 877,97	6 877,97	922,03	922,03	0,00	88,18
0102030000	Alimentação e alojamento	500,00	454,98	0,00	454,98	454,98	45,02	45,02	0,00	91,00
0102040000	Ajudas de custo	1 500,00	916,66	0,00	916,66	916,66	583,34	583,34	0,00	61,11
0102050000	Abono para falhas	6 800,00	5 895,37	0,00	5 895,37	5 895,37	904,63	904,63	0,00	86,70
0102060000	Formação	200,00	102,60	0,00	102,60	102,60	97,40	97,40	0,00	51,30
0102120000	Indemnizações por cessação de funções	350,00	308,32	0,00	308,32	308,32	41,68	41,68	0,00	88,09
0102130200	Outros - Senhas de Presença do Executivo e Assembleia	3 300,00	2 279,11	0,00	2 279,11	2 279,11	1 020,89	1 020,89	0,00	69,06
Total / Transporte: 010000		489 610,00	471 194,68	0,00	471 194,68	438 749,61	18 415,32	50 860,39	32 445,07	89,61
Total Geral / Transporte		489 610,00	471 194,68	0,00	471 194,68	438 749,61	18 415,32	50 860,39	32 445,07	89,61



FREGUESIA DE S.JULIÃO, N.S. DA ANUNCIADA E S.MARIA DA GRAÇA

CONTROLO ORÇAMENTAL - DESPESA

Data: 03/12/2015

Código Orgânico: 010000 Administração Autárquica

Classificação inicial: 0000000000 Final: 9999999999

Data inicial: 01/01/2015

Final: 30/11/2015

Ano: 2015

(Unidade: EUR)

CLASSIFICAÇÃO ECONÓMICA		Dotações Corrigidas	Compromissos assumidos			Despesas Pagas	Diferenças			Grau exerc. orçamental despesas
Código	Descrição		Exercício	Exercícios futuros	Total		Dotação não comprometida	Saldo	Comp. por pagar	
0103020000	Outros encargos com a saúde	20,00	0,00	0,00	0,00	0,00	20,00	20,00	0,00	0,00
0103030000	Subsídio familiar a criança e jovens	20,00	0,00	0,00	0,00	0,00	20,00	20,00	0,00	0,00
0103050100	Assistência na doença dos funcionários públicos (ADSE)	7 300,00	5 945,70	0,00	5 945,70	5 945,70	1 354,30	1 354,30	0,00	81,45
0103050201	Caixa Geral de Aposentações	29 700,00	27 196,51	0,00	27 196,51	27 196,51	2 503,49	2 503,49	0,00	91,57
0103050202	Segurança social - Regime geral	41 000,00	29 831,82	0,00	29 831,82	29 831,82	11 168,18	11 168,18	0,00	72,76
0103050300	Outros	20,00	0,00	0,00	0,00	0,00	20,00	20,00	0,00	0,00
0103060000	Acidentes em serviço e doenças profissionais	20,00	0,00	0,00	0,00	0,00	20,00	20,00	0,00	0,00
0103090101	Ramo Acidentes de Trabalho	8 000,00	5 373,91	0,00	5 373,91	5 373,91	2 626,09	2 626,09	0,00	67,17
0103090102	Ramo Eleitos	250,00	248,12	0,00	248,12	248,12	1,88	1,88	0,00	99,25
0103090103	Ramo Acidentes Pessoais/Grupo	1 000,00	831,22	0,00	831,22	831,22	168,78	168,78	0,00	83,12
0103100100	Eventualidade Maternidade, paternidade e adopção	50,00	0,00	0,00	0,00	0,00	50,00	50,00	0,00	0,00
0103100200	Outras despesas de segurança social	50,00	0,00	0,00	0,00	0,00	50,00	50,00	0,00	0,00
0201010100	Conservação de Arruamentos e Pavimentos Pedonais	8 150,00	7 693,71	0,00	7 693,71	5 584,16	456,29	2 565,84	2 109,55	68,52
0201010200	Manutenção de Placas Toponimicas	200,00	0,00	0,00	0,00	0,00	200,00	200,00	0,00	0,00
0201019900	Outros	2 300,00	2 097,31	0,00	2 097,31	2 006,34	202,69	293,66	90,97	87,23
0201020100	Gasolina	1 500,00	1 159,74	0,00	1 159,74	1 032,71	340,26	467,29	127,03	68,85
0201020200	Gasóleo	16 500,00	15 842,38	0,00	15 842,38	14 593,81	657,62	1 906,19	1 248,57	88,45
0201029900	Outros	1 000,00	846,51	0,00	846,51	612,25	153,49	387,75	234,26	61,23
0201040100	Limpeza e Higiene - Instalações da Junta ( sede e polos )	1 300,00	1 116,81	0,00	1 116,81	1 116,81	183,19	183,19	0,00	85,91
0201040200	Limpeza e Higiene - Descentralização	3 400,00	3 350,86	0,00	3 350,86	3 341,51	49,14	58,49	9,35	98,28
0201050000	Alimentação - Refeições confeccionadas	2 500,00	1 791,01	0,00	1 791,01	1 791,01	708,99	708,99	0,00	71,64
0201070000	Vestuário e artigos pessoais	4 938,29	4 938,29	0,00	4 938,29	3 970,16	0,00	968,13	968,13	80,40
Total / Transporte: 010000		618 828,29	579 458,58	0,00	579 458,58	542 225,65	39 369,71	76 602,64	37 232,93	87,62
Total Geral / Transporte		618 828,29	579 458,58	0,00	579 458,58	542 225,65	39 369,71	76 602,64	37 232,93	87,62

## FREGUESIA DE S.JULIÃO, N.S. DA ANUNCIADA E S.MARIA DA GRAÇA

## CONTROLO ORÇAMENTAL - DESPESA

Data: 03/12/2015

Código Orgânico: 010000 Administração Autárquica

Classificação inicial:0000000000 Final:9999999999

Data inicial: 01/01/2015

Final: 30/11/2015

Ano:2015

(Unidade:EUR)

CLASSIFICAÇÃO ECONÓMICA		Dotações Corrigidas	Compromissos assumidos			Despesas Pagas	Diferenças			Grau exerc. orçamental despesas
Código	Descrição		Exercício	Exercícios futuros	Total		Dotação não comprometida	Saldo	Comp. por pagar	
0201080000	Material de escritório	10 400,00	9 418,63	0,00	9 418,63	8 070,29	981,37	2 329,71	1 348,34	77,60
0201100000	Produtos vendidos nas farmácias	50,00	26,32	0,00	26,32	26,32	23,68	23,68	0,00	52,64
0201120000	Material de transporte - Peças - Descentralização	5 500,00	5 148,30	0,00	5 148,30	5 148,30	351,70	351,70	0,00	93,61
0201140000	Outro material - Peças - Descentralização	9 750,00	5 507,68	0,00	5 507,68	5 251,77	4 242,32	4 498,23	255,91	53,86
0201150000	Prémios, condecorações e ofertas	500,00	239,24	0,00	239,24	239,24	260,76	260,76	0,00	47,85
0201170000	Ferramentas e utensílios	9 000,00	8 998,67	0,00	8 998,67	7 892,36	1,33	1 107,64	1 106,31	87,69
0201180000	Livros e documentação técnica	50,00	16,00	0,00	16,00	16,00	34,00	34,00	0,00	32,00
0201190000	Artigos honoríficos e de decoração	1 000,00	240,59	0,00	240,59	240,59	759,41	759,41	0,00	24,06
0201200000	Material de educação, cultura e recreio	1 000,00	966,44	0,00	966,44	966,44	33,56	33,56	0,00	96,64
0201210000	Outros bens	49 450,00	46 176,51	0,00	46 176,51	43 255,72	3 273,49	6 194,28	2 920,79	87,47
0202010100	Água/Electricidade - Instalações de Sede / Polos	14 700,00	13 356,28	0,00	13 356,28	12 451,40	1 343,72	2 248,60	904,88	84,70
0202010200	Electricidade - Armazém - Descentralização	4 000,00	3 226,51	0,00	3 226,51	3 226,51	773,49	773,49	0,00	80,66
0202010400	Água do Mercado da Lota	12 500,00	12 357,28	0,00	12 357,28	11 196,52	142,72	1 303,48	1 160,76	89,57
0202010500	Electricidade do Mercado da Lota	4 500,00	3 905,10	0,00	3 905,10	3 554,01	594,90	945,99	351,09	78,98
0202010600	Electricidade do Mercado da Anunciada	3 000,00	2 253,10	0,00	2 253,10	1 959,46	746,90	1 040,54	293,64	65,32
0202010700	Água do Mercado da Anunciada	500,00	263,85	0,00	263,85	263,85	236,15	236,15	0,00	52,77
0202020000	Limpeza e higiene	100,00	0,00	0,00	0,00	0,00	100,00	100,00	0,00	0,00
0202030000	Conservação de bens	44 000,00	42 005,27	0,00	42 005,27	39 583,62	1 994,73	4 416,38	2 421,65	89,96
0202040000	Locação de edifícios	28 500,00	26 797,42	0,00	26 797,42	25 935,94	1 702,58	2 564,06	861,48	91,00
0202080000	Locação de outros bens	26 500,00	25 423,06	0,00	25 423,06	4 476,16	1 076,94	22 023,84	20 946,90	16,89
0202090100	Comunicações - Sede e Polos	14 000,00	12 434,83	0,00	12 434,83	12 434,83	1 565,17	1 565,17	0,00	88,82
0202090200	Comunicações - Descentralização	12 800,00	10 675,19	0,00	10 675,19	10 675,19	2 124,81	2 124,81	0,00	83,40
0202100000	Transportes	6 500,00	5 774,07	0,00	5 774,07	5 774,07	725,93	725,93	0,00	88,83
Total / Transporte: 010000		877 128,29	814 668,92	0,00	814 668,92	744 864,24	62 459,37	132 264,05	69 804,68	84,92
Total Geral / Transporte		877 128,29	814 668,92	0,00	814 668,92	744 864,24	62 459,37	132 264,05	69 804,68	84,92

FREGUESIA DE S.JULIÃO, N.S. DA ANUNCIADA E S.MARIA DA GRAÇA

CONTROLO ORÇAMENTAL - DESPESA

Data: 03/12/2015

Código Orgânico: 010000 Administração Autárquica

Classificação inicial:0000000000 Final:9999999999

Data inicial: 01/01/2015

Final: 30/11/2015

Ano:2015

(Unidade:EUR)

CLASSIFICAÇÃO ECONÓMICA		Dotações Corrigidas	Compromissos assumidos			Despesas Pagas	Diferenças			Grau exerc. orçamental despesas
Código	Descrição		Exercício	Exercícios futuros	Total		Dotação não comprometida	Saldo	Comp. por pagar	
0202120000	Seguros	5 500,00	5 153,84	0,00	5 153,84	5 153,84	346,16	346,16	0,00	93,71
0202130000	Deslocações e estadas	3 000,00	276,40	0,00	276,40	276,40	2 723,60	2 723,60	0,00	9,21
0202140000	Estudos, pareceres, projectos e consultadoria	50,00	0,00	0,00	0,00	0,00	50,00	50,00	0,00	0,00
0202150000	Formação	1 000,00	0,00	0,00	0,00	0,00	1 000,00	1 000,00	0,00	0,00
0202160000	Seminários, exposições e similares	400,00	322,21	0,00	322,21	322,21	77,79	77,79	0,00	80,55
0202170000	Publicidade	7 800,00	6 745,45	0,00	6 745,45	6 415,81	1 054,55	1 384,19	329,64	82,25
0202190000	Assistência técnica	8 500,00	7 733,00	0,00	7 733,00	7 425,56	767,00	1 074,44	307,44	87,36
0202200000	Outros trabalhos especializados	8 500,00	5 881,08	0,00	5 881,08	5 881,08	2 618,92	2 618,92	0,00	69,19
0202220000	Serviços de saúde	1 000,00	0,00	0,00	0,00	0,00	1 000,00	1 000,00	0,00	0,00
0202250000	Outros serviços	28 590,64	27 258,69	0,00	27 258,69	27 141,84	1 331,95	1 448,80	116,85	94,93
0303050000	Material de transporte	1 500,00	500,71	0,00	500,71	500,71	999,29	999,29	0,00	33,38
0303070000	Maquinaria e equipamento	50,00	0,00	0,00	0,00	0,00	50,00	50,00	0,00	0,00
0405010100	Escolas p/gastos c/expediente e limpeza	19 500,00	19 398,40	0,00	19 398,40	19 398,40	101,60	101,60	0,00	99,48
0405010500	ANAFRE	2 300,00	2 243,44	0,00	2 243,44	2 243,44	56,56	56,56	0,00	97,54
0407010101	Atividades Sociais	43 700,00	29 725,22	0,00	29 725,22	29 123,82	13 974,78	14 576,18	601,40	66,64
0407010102	APPACDM - Protocolo de Colaboração	81 900,00	75 028,69	0,00	75 028,69	75 028,69	6 871,31	6 871,31	0,00	91,61
0407010200	De atividades culturais	35 550,00	34 035,03	0,00	34 035,03	33 935,03	1 514,97	1 614,97	100,00	95,46
0407010300	De atividades desportivas, recreativas e de lazer	10 000,00	9 187,92	0,00	9 187,92	9 187,92	812,08	812,08	0,00	91,88
0408010000	CEIS - Contrato de Emprego e Inserção - IIEFP	42 000,00	33 993,69	0,00	33 993,69	33 993,69	8 006,31	8 006,31	0,00	80,94
0602030400	Serviços bancários	700,00	370,31	0,00	370,31	369,52	329,69	330,48	0,79	52,79
0602030500	Outras	3 510,00	3 501,37	0,00	3 501,37	3 501,37	8,63	8,63	0,00	99,75
0701030101	Adaptação dos polos de Anunciada e de St.ª Maria em centros de interpretação	3 697,32	3 478,60	0,00	3 478,60	0,00	218,72	3 697,32	3 478,60	0,00
0701030102	Requalificação do mercado da Anunciada para armazém	14 000,00	0,00	0,00	0,00	0,00	14 000,00	14 000,00	0,00	0,00
Total / Transporte: 010000		1 199 876,25	1 079 502,97	0,00	1 079 502,97	1 004 763,57	120 373,28	195 112,68	74 739,40	83,74
Total Geral / Transporte		1 199 876,25	1 079 502,97	0,00	1 079 502,97	1 004 763,57	120 373,28	195 112,68	74 739,40	83,74



FREGUESIA DE S.JULIÃO, N.S. DA ANUNCIADEIRA E S.MARIA DA GRAÇA

CONTROLO ORÇAMENTAL - DESPESA

Data: 03/12/2015

Código Orgânico: 010000 Administração Autárquica

Classificação inicial:0000000000 Final:9999999999

Data inicial: 01/01/2015

Final: 30/11/2015

Ano:2015

(Unidade:EUR)

CLASSIFICAÇÃO ECONÓMICA		Dotações Corrigidas	Compromissos assumidos			Despesas Pagas	Diferenças			Grau exerc. orçamental despesas
Código	Descrição		Exercício	Exercícios futuros	Total		Dotação não comprometida	Saldo	Comp. por pagar	
0701030300	Mercados e instalações de fiscalização sanitária	20 000,00	0,00	0,00	0,00	0,00	20 000,00	20 000,00	0,00	0,00
0701040100	Manutenção de Calçadas	9 900,00	1 623,92	0,00	1 623,92	712,32	8 276,08	9 187,68	911,60	7,20
0701040200	Sinalização e Trânsito	1 500,00	0,00	0,00	0,00	0,00	1 500,00	1 500,00	0,00	0,00
0701040500	Parques e jardins	20 000,00	0,00	0,00	0,00	0,00	20 000,00	20 000,00	0,00	0,00
0701041300	Outros	12 000,00	11 163,78	0,00	11 163,78	11 163,78	836,22	836,22	0,00	93,03
0701060100	Aquisição de veículo	5 000,00	0,00	0,00	0,00	0,00	5 000,00	5 000,00	0,00	0,00
0701100200	Outro - Aquisição de Câmara Frigorífica	14 500,00	0,00	0,00	0,00	0,00	14 500,00	14 500,00	0,00	0,00
0701110000	Ferramentas e utensílios	9 500,00	9 441,49	0,00	9 441,49	9 441,49	58,51	58,51	0,00	99,38
0702050000	Material de transporte	6 420,28	5 094,44	0,00	5 094,44	5 094,44	1 325,84	1 325,84	0,00	79,35
0702070000	Maquinaria e equipamento	3 527,40	3 526,92	0,00	3 526,92	3 233,01	0,48	294,39	293,91	91,65
Total / Transporte: 010000		1 302 223,93	1 110 353,52	0,00	1 110 353,52	1 034 408,61	191 870,41	267 815,32	75 944,91	79,43
Total Geral / Transporte		1 302 223,93	1 110 353,52	0,00	1 110 353,52	1 034 408,61	191 870,41	267 815,32	75 944,91	79,43